1884 – 1908

II ETAPA

II ETAPA
1884-1908

1883-1886 - EXCMO. SR. DON JOSÉ DE NAVARRETE Y VERGARA, MARQUÉS DEL TREMOLAR

1886 - SR. DON VICENTE GRIMA Y TORRES

1887-1888 - ILMO. SR. DON LUIS SANTONJA Y ALMELLA, MARQUÉS DE VILLAGRACIA Y CONDE DE BUÑOL

1888-1889 - SR. DON FERNANDO MIÑANA Y CARRILLO

1890-1891 - SR. DON JOAQUÍN ROSSELL Y GIL

1892-1894 - EXCMO. SR. DON JOAQUÍN SANTONJA Y LISBONA

1894 - EXCMO. SR. DON ENRIQUE PUIGMOLTÓ Y MAYANS, CONDE DE TORREFIEL Y VIZCONDE DE MIRANDA

1895 - SR. DON JOAQUÍN ROSSELL Y GIL

1896-1897 - EXCMO. SR. DON VICENTE NOGUERA Y AQUAVERA MARQUÉS DE CÁCERES

1898 - EXCMO. SR. DON VICENTE LÓPEZ Y PUIGCERVER

1899-1900 - EXCMO. SR. DON CARLOS TESTOR Y PASCUAL

1901-1902 - SR. DON ENRIQUE DE ALZAGA FERNÁNDEZ

1902 - ILMO. SR. DON ANTONIO DE TORRES Y ORDUÑA

1903 - ILMO. SR. DON RICARDO HILARIO Y ORTELLS

1905 - EXCMO. SR. DON JOAQUÍN SANTONJA Y LISBONA

1906 - ILMO. SR. DON RICARDO HILARIO Y ORTELLS

1907 - SR. DON MARIANO BARRANCO Y CARRO

1908 - SR. DON MANUEL CORT GOZÁLVEZ

1883 — 1886

VII PRESIDENTE

EXCMO. SR.
DON JOSÉ DE NAVARRETE Y VERGARA
MARQUÉS DEL TREMOLAR

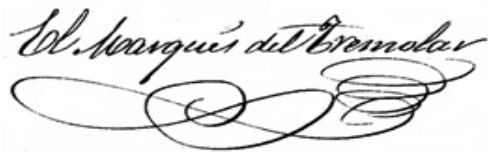

Ocupó la presidencia de la Sociedad Valenciana de Agricultura, siendo elegido por 97 votos, en julio de 1883, estando algo más de dos años al frente de la misma, demostrando sus excelentes condiciones en el desempeño de dicho cargo, en el que cesó por imperativo mandato del reglamento.

El marqués, fue hijo de una de las más distinguidas familias aristocráticas de Valencia, en cuya ciudad nació en el año 1828.

Formó parte de la Junta General del Hospital Provincial, en la que estuvo más de doce años.

Comenzó su carrera política en el año 1875, siendo dos veces elegido diputado provincial, llegando a ocupar la presidencia de dicha Corporación.

Formó también parte del Ayuntamiento de Valencia, siendo nombrado alcalde el 17 de abril de 1878, cesando el 30 de junio de 1879. Sus ideas fueron liberales-conservadoras, siendo elegido por tres veces senador; la 1ª por la Sociedad Económica de Amigos del País en 1884, la 2ª por la provincia, en el año 1891 y la 3ª también por la provincia en el año 1895.

Durante el tiempo que perteneció a la Junta del Hospital, fue uno de los que más contribuyeron a la construcción de la Plaza de Toros, que se inauguró el día 1 de enero de 1860.

El marqués del Tremolar trabajó intensamente por la ciudad de Valencia y fue invitado por el Ayuntamiento a colaborar en las fiestas de la Virgen de Los Desamparados y a llevar una vara del palio en la solemne procesión del Corpus.

En octubre de 1883 se aprobó comprar regalos como premios a los alumnos de la Escuela de Artesanos y el Ateneo Casino Obrero.

En julio de este año se dirigió un informe favorable a la Comisión Internacional de los proyectos del ferrocarril para que se aprobara la vía férrea Tortosa-París.

La procesión del Corpus

La plaza de toros vista desde la pensión “La Nueva Torera". Por encima de la plaza se asoma el hangar de la Estación del Norte

D. SANTIAGO RAMÓN Y CAJAL, SOCIO DE LA ENTIDAD

A partir del año 1883 fue cuando el ilustre histólogo y premio Nobel de Fisiología y Medicina de 1906 Don Santiago Ramón y Cajal pasó algunos años en Valencia, dedicado a sus clases e investigaciones.

Formaba tertulia junto a D. José Arévalo y Baca, catedrático de Historia Natural, D. Vicente Peset, catedrático y químico destacado, el doctor Pérez Chiarri, farmaceútico del Hospital; D. José Rodrigo Pertegás, médico; D. Miguel Marsal, catedrático de Matemáticas en la facultad de Ciencias; D. Emilio Ribera, catedrático de Historia en el Instituto, así como otros destacados médicos, y abogados.

El 4 de febrero de 1884 se hizo socio de la Agricultura tal como consta en el acta que reproducimos en las siguientes ilustraciones:

D. Santiago Ramón y Cajal

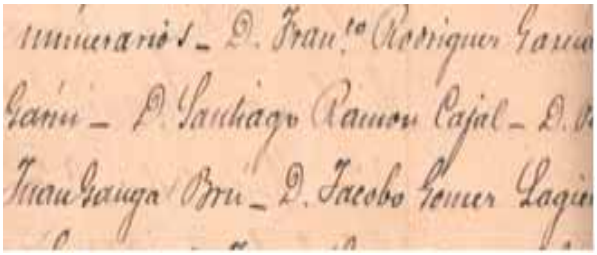

Don Santiago era un gran ajedrecista , tal como cuenta el historiador Rodrigo Pertegás y tenemos constancia que retaba al Sr. Roselló, gran campeón de aquella época.

Lo más singular de D. Santiago Ramón y Cajal era el apetito, tal como relata el escritor y periodista D. Vicente Vidal Corella en su artículo de Las Provincias de 25 de junio de 1972:

"A su iniciativa y con la aprobación, plena de satisfacción, de todos los contertulios de la rebotica La Morera se fundó el Gaster Club, asociación que llegó a ser famosa, y cuyo objeto principal era procurar con frecuencia copiosas digestiones de sabrosas paellas, condimentadas en pleno campo.

Desde la época de su constitución cumplió sus fines el Gaster-Club, pero cuando en realidad cobró su máxima lozanía, su mayor esplendor, fue después de la gran peste colérica de 1885, que tanto daño causó en Valencia. Quizá el horror de la muerte, la convicción de lo transitorio y deleznable del vivir humano, adquirida en el estrago de aquella epidemia, impulsara, intensificándola la voluntad de aquellos hombres jóvenes de alegrar su vida.

D. José Rodrigo Pertegás, junto al Dr. Guillén y el Dr. Barberá en la Albufera de Valencia

Excursión del Gaster-Club hacía 1888

Lo cierto es que menudearon las gratas excursiones y los ruidosos ágapes, y una vez era en la histórica ciudad de Sagunto, otra en la vega de Gandia, y en fin, en toda la región, donde marchaban aquellos amigos deseosos de luz, de sol y del aura de los campos. Y en ellos, unos estudiaban la geología, otros la botánica, apuntando el resultado de sus investigaciones en un libro de notas. Libro cuyas páginas se cerraba naturalmente, cuando la paella estaba en su punto.

D. Antonio Igual Úbeda igualmente en el artículo publicado en la revista Valencia Atracción de 1958, describe magníficamente los perfiles del Gaster-Club.

D. Santiago Ramón y Cajal

DEL ANDAR Y DEL COMER "GASTER CLUB"

"La idea, e incluso la realización, es de hace muchos más de cincuenta. Por aquel entonces era catedrático de la Facultad de Medicina de Valencia el que luego fue ilustre histólogo y Premio Nóbel Don Santiago Ramón y Cajal; pero a la sazón apenas pasaba de ser un médico y profesor totalmente desconocido que con su esposa y sus hijos hacía una vida muy tranquila de hogar y de trabajo: su clase, sus enfermos, su laboratorio.

Sin embargo, en aquel ambiente provinciano, aún le quedaba tiempo para tertulias, como la de la farmacia de la Morera y la del Casino de la Agricultura.

Todo ello es muy sabido e incluso quien esto escribe lo ha expuesto con algún detalle en estas mismas páginas. Lo que tal vez no ha tenido el adecuado comentario es cierta afición gastronómica del sabio aragonés, y parece bien traer a cuento en una revista dedicada al turismo, por lo que más adelante se verá.

Eran tiempos aquellos de mucha parsimonia, de muy buen humor, plácidos y honestos de fraternal cordialidad, sin orgullo ni afectación; había mucha gente así entonces, y Ramón y Cajal era uno de ellos; también entre sus amigos del Casino de la Agricultura encontró algunos espíritus afines, como el que luego sería erudito historiador Don José Rodrigo Pertegás; entre todos, pasando de su afición a la fotografía a la admiración del paisaje y de la naturaleza al excursionismo, comenzaron a practicarlo; era un excursionismo a la usanza, de tren y de tartana, de sombrilla gris y atuendo ciudadano, pero excursionismo al fin y al cabo. Tal vez por ello, se prescindía casi siempre del engorroso transporte y viandas; y no carece de lógica el pensar, como ellos pensaban, que si el paisaje alegra los ojos y el espíritu, si el fresco manantial de la montaña y el dulce fruto del árbol selvático, espontáneos dones de la naturaleza, no son menos diligentes a satisfacer la vista, el oído y aún el gusto, en tanto más digno aprecio deben ser tenidos los productos culinarios de cada lugar; de ahí que, como espontáneo desdoblamiento de la más pura vocación excursionista, surgiese el nombre y la modalidad que con él iba

Fotografía realizada por el
Dr. Ramón y Cajal

D. Rodrigo Pertegás junto al
Dr. Guillén Marco y otros amigos

El Gaster-Club en la cascada
de "La Pobleta"

En el Saler de Valencia

aparejada, de Gaster Club, para mostrar sin eufemismos, antes con orgullo, la muy noble y sabrosa finalidad de aquel grupo de refinados gastrónomos.

La verdad es que en Valencia no era nada nueva la organización de tales agrupaciones. Los valencianos desde antiguo, y muy en especial en aquél dicho siglo XIX, practicaban con harta frecuencia el deporte / xalero. Una / xala /, excursión alegre, diurna y por ello breve - no más allá de la huerta - de un grupo de amigos tiene como fundamental objetivo la consumición de alguna comida típica, escogida entre un repertorio no muy amplio en el que entran desde las /botifarres en oli al perol, el arròs en fesols i naps, la torrá de xulles, la caragola y, en lugar preeminente, ni que decir tiene de la clásica, barroquísima y pantagruélica paella; lo demás, el buen humor explosivo, los juegos del truc o del canut, las canciones y hasta alguna que otra pesada chanza, vienen a contemplar el programa de la xala, que solo dura una jornada. En cambio, los propósitos y las realidades del Gaster Club hubieron de ser muy diferentes, habida cuenta de la clase de personas y aún dijéramos personalidades que la componían.

Su objeto no era comer una paella -siempre idéntico menú- en cada sitio; lo interesante era saborear cada vez un plato distinto, peculiar de cada pueblo o comarca, para establecer luego comparaciones de fondo y de forma, distingos y matices de gusto y de aroma, encontrar, en fin, motivos de conversación y de polémica, manjar más sabroso que cualquier plato, por exquisito que fuese para aquellos ilustres excursionistas.

Tampoco ha llegado hasta nosotros crónica alguna del Gaster Club, e ignoramos con exactitud los lugares que visitaron, aunque fácil es deducirlo, porque tipismo gastronómico no falta en todo el antiguo Reino de Valencia ...”.

El Gaster-Club en la Albufera de Valencia

ACTIVIDAD SOCIAL

Se concedió la Pluma de plata dorada para el mejor premio de los Juegos Florales organizado por Lo Rat Penat cuyo tema fue “Canto a la vida del campo”.

Se aumentó en gran número las suscripciones para la Biblioteca con una dotación de 1.105 pesetas del presupuesto, y como caso curioso en una acta se indica: Se destinan 15 reales para la adquisición de un sifón para el retrete de la planta baja de los que se anuncian en los periódicos.

Anuncio de la época en la que este establecimiento era autorizado para poder hacer uso del escudo de la Sociedad Valenciana de Agricultura

La Sociedad abrió una suscripción con 1000 pesetas para los pobres convalecientes de la enfermedad y así atender las principales necesidades.

LA EPIDEMIA DEL CÓLERA

Ante el temor de tan terrible enfermedad infecciosa, se debilitaron los entusiasmos que hasta entonces eran característicos de la Sociedad Valenciana de Agricultura. La gente como era natural, se fue con justicia retrayendo de todo, se evitaron las reuniones por temor a los contagios, nadie frecuentaba los salones ni espectáculos.

Por este motivo, el Ayuntamiento de Valencia suspendió la Feria de Julio.

La Exposición de plantas y flores en la Glorieta, no tuvo la relevancia de otros años por el mal estado de la agricultura y el miedo que produjo la epidemia.

El 31 de julio de 1885, ante una reunión de tan solo 31 socios, no se habló más que del cólera, enfermedad que estaba aterrando a la ciudad.

Se convocó Junta General para nombrar socios de Mérito a los doctores D. Manuel Romero Otel y D. José Rodríguez Martínez por los relevantes servicios prestados para combatir el cólera.

EL CONFLICTO DE LAS ISLAS CAROLINAS

En agosto de este mismo año, ante la noticia de que Alemania quería apoderarse de las Islas Carolinas (archipiélago de la Micronesia), Valencia se puso en pie, solidariamente con el Ejército y con España.

La Sociedad Valenciana de Agricultura, junto a otras entidades como el Ateneo Literario, La Económica de Amigos del País, el Ateneo Mercantil, se dirigieron en manifestación a las principales autoridades valencianas dentro de la máxima prudencia, para expresar su apoyo.

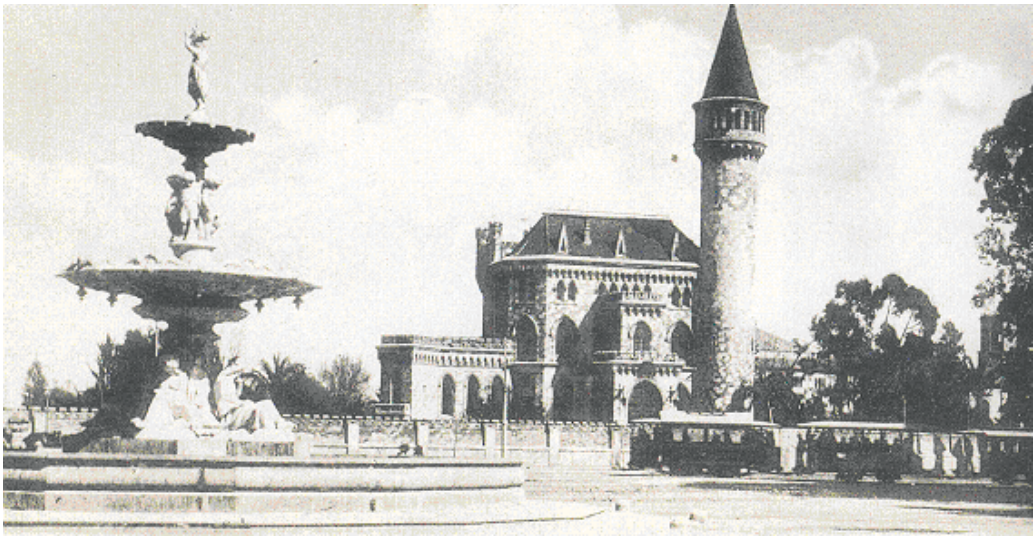

El palacio de Ripalda, construido en 1885, hoy ya desaparecido

LA SOCIEDAD VITIVINÍCOLA REGIONAL

Los cosecheros de vino trataron de unirse para defender sus intereses y promover principalmente la exportación de sus productos. Después de varias juntas, celebradas en la Sociedad, crearon una Sociedad Vitivinícola Regional.

A finales de 1885 se nombró un nuevo equipo de redacción para la publicación anual de la revista Agricultura Valenciana, formada por: D. Manuel Sanz de Bremond, D. José White, D. Vicente Peset y D. Pedro Chiarri como secretario, con el fin de publicar el número de ese año, ya que debido a la crisis económica de la Sociedad y la deuda de dos años que tenía contraída la Diputación con la revista dificultaba su edición.

ESTADO ACTUAL

PRODUCCION DE LA NARANJA

En 1886, la Sociedad editó la conferencia que pronunció Don José Arévalo y Baca, sobre el Estado actual de la producción de la Naranja, tal como se recoge en la edición facilitada por los descendientes del Dr. D. Vicente Guillén Marco.

Ante la crisis agrícola de ese año, se planteó hacer una asamblea de agricultores y propietarios para solicitar ayuda al Gobierno.

En mayo de este año, nació Alfonso XIII. El acontecimiento se celebró en toda la ciudad.

Señalar finalmente que el marqués del Tremolar fue presidente de la Real Academia de San Carlos y poseyó muchas condecoraciones, entre ellas: La Gran Cruz de Isabel la Católica; la de Beneficencia de Primera Clase por los grandes servicios prestados al Hospital, durante los doce años de intervención.

El 29 de diciembre de 1886 el marqués del Tremolar dejó la presidencia de la Sociedad Valenciana de Agricultura.

Una grave enfermedad le afectó a los 70 años, pasando de ser una persona de gran vitalidad a un anciano desvalido. Falleció el 27 de enero de 1900.

JUNTA DIRECTIVA
Fecha aprobación 3 julio 1883

Presidente:	Excmo. Sr. Marqués del Tremolar
Vicepresidente 1º:	Excmo. Sr. D. Vicente Pueyo Ariño
Secretario general:	Don José White y Martínez
Vicesecretario 1º:	Don Joaquín Bernat Font
Vicesecretario 2º:	Don Casimiro Meseguer
Tesorero:	Don Manuel Perera Mercader
Bibliotecario:	Don Vicente Calabuig Carra
Vocal 1º:	Ilmo. Sr. Conde de Buñol
Vocal 2º:	Don Santiago Miracle Ferrer
Vocal 3º:	Don Manuel Sanz de Bremond
Vocal 4º:	Don Pascual Gimeno y Lozano
Vocal 5º:	Don Manuel Monfort
Vocal 6º:	Don Rafael Fernández Abril

JUNTA DIRECTIVA
Fecha aprobación 28 diciembre 1884

Presidente:	Excmo. Sr. Marqués del Tremolar
Vicepresidente 1º:	Excmo. Sr. D. Vicente Pueyo Ariño
Vicepresidente 2º:	Don José Ortoneda Llander
Secretario general:	Don Vicente Peset Cervera
Vicesecretario 1º:	Don Joaquín Bernat Font
Vicesecretario 2º:	Don Casimiro Meseguer
Contador:	Don Eduardo Polo y Martínez
Tesorero:	Don Manuel Perera Mercader
Bibliotecario:	Don Vicente Calabuig Carra

Vocal 1º:	Ilmo. Sr. Conde de Buñol
Vocal 2º:	Don Santiago Miracle Ferrer
Vocal 3º:	Don Manuel Sanz de Bremond
Vocal 4º:	Don Pascual Gimeno y Lozano
Vocal 5º:	Don Manuel Monfort
Vocal 6º:	Don José White y Martínez

JUNTA DIRECTIVA
Fecha aprobación 31 diciembre 1885

Presidente:	Excmo. Sr. Marqués del Tremolar
Vicepresidente 1º:	Don Francisco Sanchis Franco
Vicepresidente 2º:	Don José Ortoneda Llander
Secretario general:	Don Vicente Peset Cervera
Vicesecretario 1º:	Don Pedro Chiarri Llobregat
Vicesecretario 2º:	Don Casimiro Meseguer
Contador:	Don Eduardo Polo y Martínez
Tesorero:	Don Manuel Cort Gozálvez
Bibliotecario:	Don Jacinto Ronda y Laymon
Vocal 1º:	Don Joaquín Santonja y Lisbona
Vocal 2º:	Don Santiago Miracle Ferrer
Vocal 3º:	Don José Giménez Serrano
Vocal 4º:	Don Pascual Gimeno y Lozano
Vocal 5º:	Don Alejandro Rojas y Belda
Vocal 6º:	Don José White y Martínez

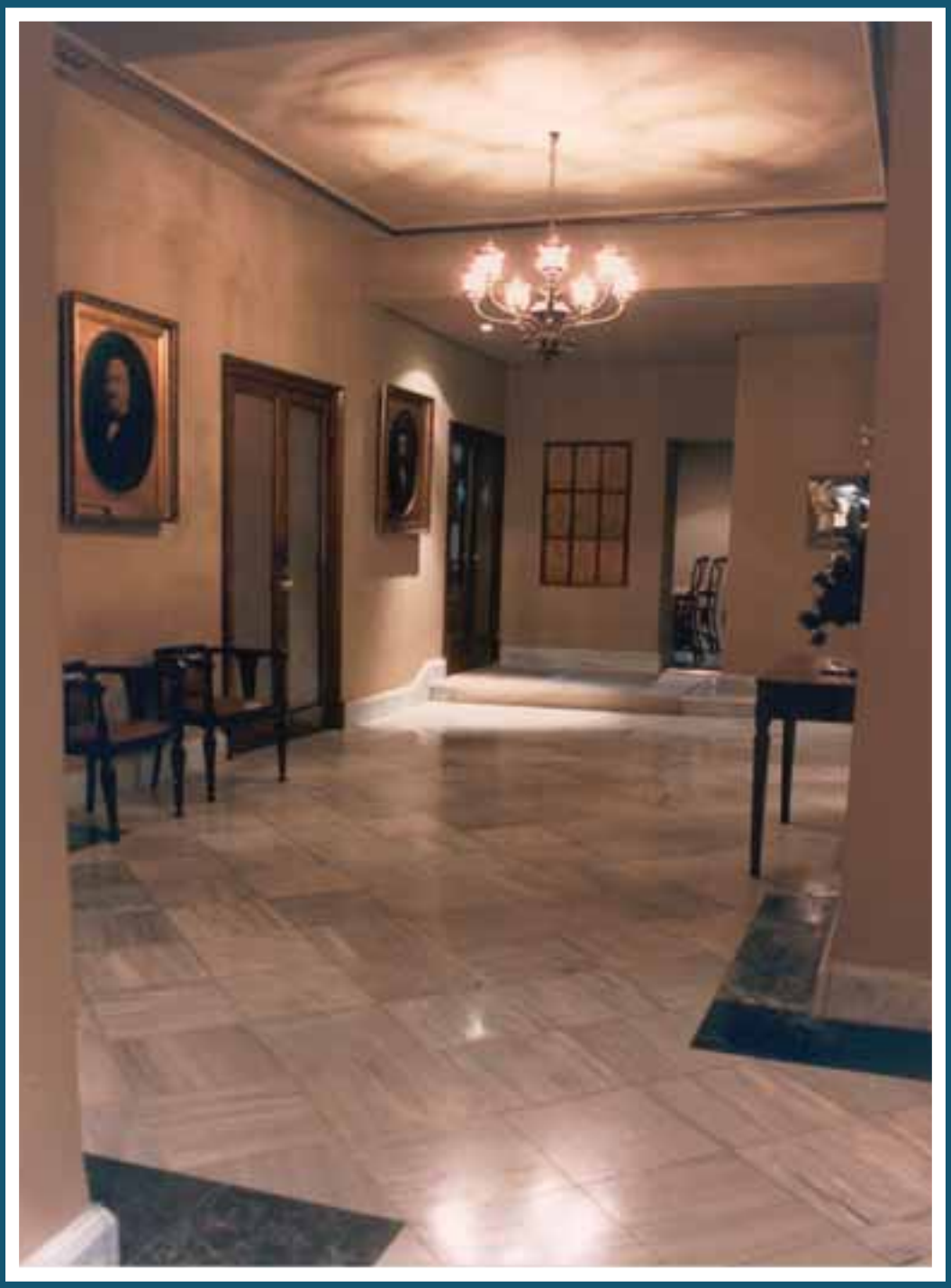

Acceso actual al Restaurante

1886 — 1887

VIII PRESIDENTE

SR. DON VICENTE GRIMA Y TORRES

Apenas duró doce días la presidencia de Don Vicente Grima, que resultó electo por 45 votos.

Nació en Alberic en 1823. Fue gran propietario agrícola y abogado.

El poco tiempo que ejerció el cargo no nos permite hacer mención de su gestión al frente de la Sociedad.

Si podemos reseñar que en 1866 y en 1874 fue elegido diputado provincial, cuando la restauración monárquica. Ocupó la presidencia de la Diputación en el año 1884, desempeñando también con carácter interino, el Gobierno Civil de la Provincia. Fue elegido presidente de la Junta Real del Júcar en el año 1886. Según testimonios de la época fue un hombre muy afable y cariñoso, pero de carácter muy independiente y especial. Dimitió del cargo de presidente de la Agricultura y no quiso desempeñar cargo público alguno, retirándose a cuidar sus fincas.

El 10 de enero de 1887 dimitió junto a toda la Junta Directiva en vista de que no se cumplían las disposiciones reglamentarias, como consecuencia de la falta de medios económicos. La Junta Directiva retiró las dimisiónes en señal de voto de confianza al presidente, pero el marqués de Villagracia tomó la directriz de la Sociedad con una Junta Directiva con carácter de interina con el respaldo de 139 votos.

D. Vicente Grima falleció el 23 de enero de 1892 en Valencia.

D. Antonio Zarranz, vicepresidente, tomó el relevo el 20 de enero de 1887, hasta la designación como presidente de D. Luis Santonja, marqués de Villagracia y conde Buñol el 29 de diciembre de 1887.

El escudo de la Agricultura, presente en la ciudad

Según consta en acta de 25 de enero de 1887 bajo la presidencia accidental de D. Antonio Zarranz, el Centro republicano gubernamental nombró al presidente de la Sociedad socio Honorario.

JARDÍN DEL REAL

La Diputación Provincial inauguró pomposamente la Escuela de Capataces Agrícolas en el Jardín del Real. Cuando se esperaba que la escuela daría buenos resultados para la agricultura valenciana, algunos diputados a Cortes por la provincia, sin contar con la Diputación, habían presentado un proyecto de ley, que más tarde sería aprobado, para que se vendiese el Jardín del Real, atendiéndose con sus productos a la construcción de la cárcel en proyecto y otras mejoras urbanas, concediendo una pequeña parte de su venta al establecimiento de una granja escuela.

CONGRESO AGRÍCOLA

En abril de 1887, la Sociedad Valenciana de Agricultura, interesándose por la crisis que sufrían las principales producciones de nuestra provincia, convocó un Congreso agrícola para tratar estos asuntos.

Se reunió este Congreso el día 11 de este mes, en el paraninfo de la Universidad, celebrándose seis sesiones que estuvieron muy concurridas.

De los pueblos más perjudicados por la crisis vinieron numerosos representantes, algunos de ellos, ilustrados propietarios de la capital, catedráticos, publicistas y otras personas competentes, tomaron parte en los debates, que fueron luminosos y mesurados. Se discutieron los siguiente temas: el estado actual de las cosechas de arroz, la naranja, el cacahuete, el cáñamo y las alubias.

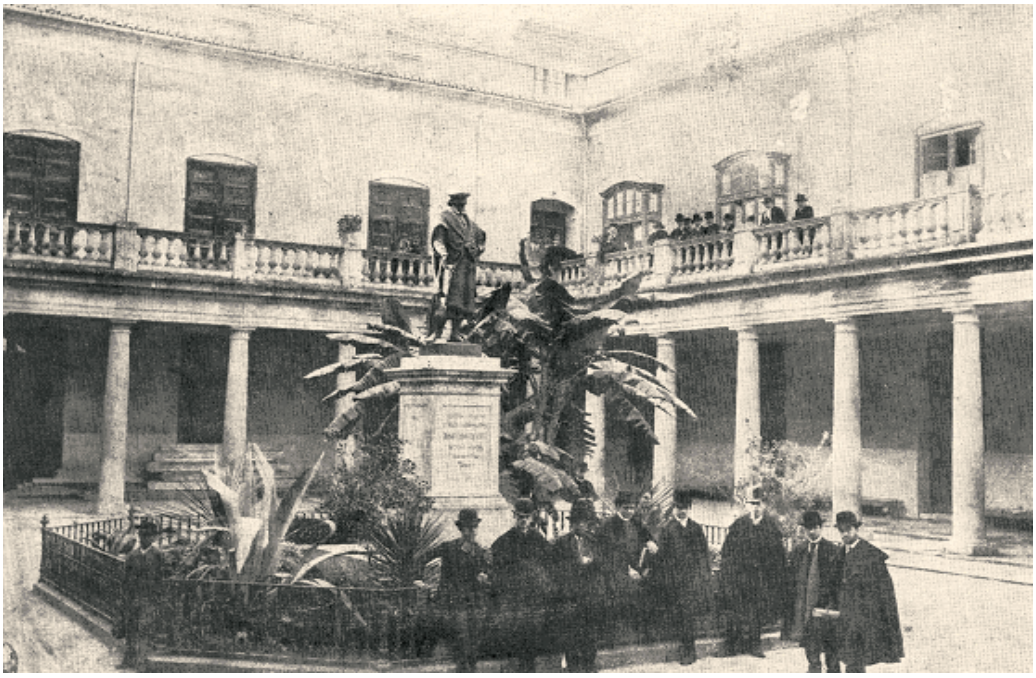

En el paraninfo de la Universidad, se celebró
el Congreso Agrícola en 1887

OTRAS ACTUACIONES

La crisis también llegó a la plantilla de personal, que quedó reducida a los siguientes empleados: 1 conserje que hacía las funciones de oficial de Secretaría, con un sueldo de 3,50 pesetas diarias, 6 ordenanzas con 2 pesetas diarias, 1 portero con 1,50 y habitación en la Sociedad y 1 jardinero sin especificación de funciones.

En julio de 1887 se decidió no instalar el Pabellón de la Feria, debido a la crisis económica por la que atravesaba la Sociedad, ya que la instalación del mismo era de unas 5.000 pesetas, cantidad juzgada como excesiva por algunos socios. Se propuso asímismo, por razones económicas, no publicar la revista anual.

En noviembre de 1887 se acordó formar una comisión para que representara a la Sociedad en la comisión permanente de la Asociación General Agrícola de España.

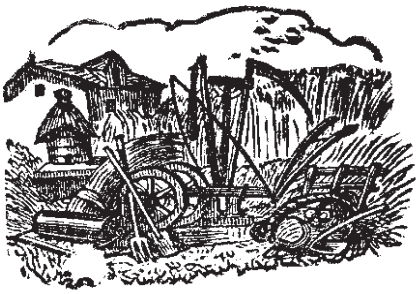

JUNTA DIRECTIVA
Fecha aprobación 29 diciembre 1886

Presidente:	Don Vicente Grima y Torres
Vicepresidente 1º:	Don Francisco Sanchis Franco
Vicepresidente 2º:	Don Felicísimo Llorente Olivares
Secretario general:	Don Miguel Marzal Bertomeu
Vicesecretario 1º:	Don Joaquín Bernat Font
Vicesecretario 2º:	Don Abdón Pastor
Tesorero:	Don Manuel Cort Gozálvez
Contador:	Don Félix Daniel Lliberós Camilleri
Bibliotecario:	Don José Rodrigo y Navarro
Vocal 1º:	Don Joaquín Santonja y Lisbona
Vocal 2º:	Don Fernando Miñana y Carrillo
Vocal 3º:	Don José Giménez Serrano
Vocal 4º:	Don Joaquín Almunia y García
Vocal 5º:	Don Alejandro Rojas y Belda
Vocal 6º:	Don Francisco Tobia y Marau

Restaurante actual de la Chimenea

1887 1888

IX PRESIDENTE

ILMO. SR.
DON LUIS SANTONJA Y ALMELLA, MARQUÉS DE VILLAGRACIA Y CONDE DE BUÑOL

Tomó posesión el conde de Buñol y marqués de Villagracia el 10 de enero de 1887.

La Sociedad atravesaba un momento difícil, tal era la situación que la Junta Directiva presentó su dimisión el 20 de junio de ese mismo año. No fue aceptada por lo que siguieron en su responsabilidad de gobierno hasta el 27 de diciembre, fecha en la que cesó el presidente D. Luis Santonja.

D. Luis Santonja nació en el pueblo de Biar, el 13 de noviembre de 1851. Estudió la carrera de Derecho en la Universidad Central y en la Sorbona de París. También fue a estudiar a la Universidad de Bruselas. Se dedicó a la política, siendo elegido diputado a Cortes por Monóvar, en el año 1877 y a su vez se le designó para secretario en aquellas Cortes.

Dos años más tarde fue elegido diputado a Cortes por Alicante. Le unía gran amistad con D. Antonio Cánovas del Castillo.

En 1881 casó con Doña Julia Mercader, condesa de Buñol, trasladándose a vivir a Valencia. Volvió a ser diputado por Alicante en 1884.

S.M. Don Alfonso XII le concedió el título de marqués de Villagracia en 1884.

En 1890 entró a formar parte del Ayuntamiento de Valencia, durante cuatro años y en 1903 pasó a formar parte de las filas del Partido Liberal.

Fue presidente del Consejo de Agricultura, Industria y Comercio.

Perteneció a la Sociedad Económica de Amigos del País, de la que fue vicepresidente.

Tuvo también responsabilidades en la Liga de Propietarios de Valencia.

Contribuyó a la construcción del ferrocarril de Villena a Alcoy, debido a su interés por dicha comarca. Se le nombró comendador de la Orden de Carlos III y caballero de San Juan de Jerusalén.

En enero de 1888 se suprimió la cuota de entrada para los que deseasen ser socios. En febrero de este año, el socio Ribera, redactó para el ministerio de Estado, la solicitud de rebaja en los derechos de importación de frutas frescas y secas, para su entrada en Inglaterra y Estados Unidos, lo cual fue aprobado en Junta Directiva.

El conde de Buñol falleció el 28 de febrero de 1906.

LA REINA REGENTE Y DON ALFONSO XIII

Con motivo de la visita de SS.MM. la Reina Regente y Don Alfonso XIII a la ciudad y al no poder contribuir con ningún gasto extraordinario, se cedió gratis el Pabellón para celebrar una gran Revista Militar. El pabellón se instaló gracias a la subvención que dio el Ayuntamiento de Valencia, que pagó hasta el alumbrado.

La Reina Regente y
D. Alfonso XIII de niño

Con el fin de paliar el bache económico que atravesaba la Sociedad, se optó por la reforma del reglamento social, eligiendo para ello una nueva Junta que, en sesión de 27 de diciembre de 1888, elevó a la presidencia a D. Fernando Miñana Carrillo, que llevó a efecto la reforma de doce artículos de dicho reglamento.

A partir de 1887, el mercado de caballería fue trasladado
al cauce del río Turia, junto al desaparecido Pont de Fusta

JUNTA DIRECTIVA
Fecha aprobación 10 enero 1887

Presidente:	Ilmo. Sr. Conde de Buñol
Vicepresidente 1º:	Don Cesáreo Santomá
Vicepresidente 2º:	Don Antonio Zarranz Beltrán
Secretario general:	Don Miguel Marzal Bertomeu
Vicesecretario 1º:	Don Pedro Abad Pastor
Vicesecretario 2º:	Don Enrique Abargues
Tesorero:	Ilmo. Sr. Barón de Ariza
Contador:	Don Félix Daniel Lliberós Camilleri
Bibliotecario:	Don Enrique Valladares

Vocal 1º:	Don Fernando Miñana y Carrillo
Vocal 2º:	Don Rosario Camillery
Vocal 3º:	Ilmo. Sr. Conde de Montornés
Vocal 4º:	Don Francisco Castells Miralles
Vocal 5º:	Don Joaquín Almunia y García
Vocal 6º:	Don Francisco Tobia y Marau

JUNTA DIRECTIVA
Fecha aprobación 25 mayo 1887

Presidente:	Ilmo. Sr. Conde de Buñol
Vicepresidente 1º:	Don Felipe Mathe y de Jado
Vicepresidente 2º:	Don Antonio Zarranz Beltrán
Secretario general:	Don Miguel Marzal Bertomeu
Vicesecretario 1º:	Don José María Arraiz
Vicesecretario 2º:	Don Enrique Abargues
Tesorero:	Don Juan Antonio Pérez
Contador:	Don Félix Daniel Lliberós Camilleri
Bibliotecario:	Don Enrique Valladares

Vocal 1º:	Don Fernando Miñana y Carrillo
Vocal 2º:	Don Prudencio Solís y Miquel
Vocal 3º:	Don Francisco Gras y Climent
Vocal 4º:	Don Francisco Castells Miralles
Vocal 5º:	Don Joaquín Almunia y García
Vocal 6º:	Don Francisco Tobia y Marau

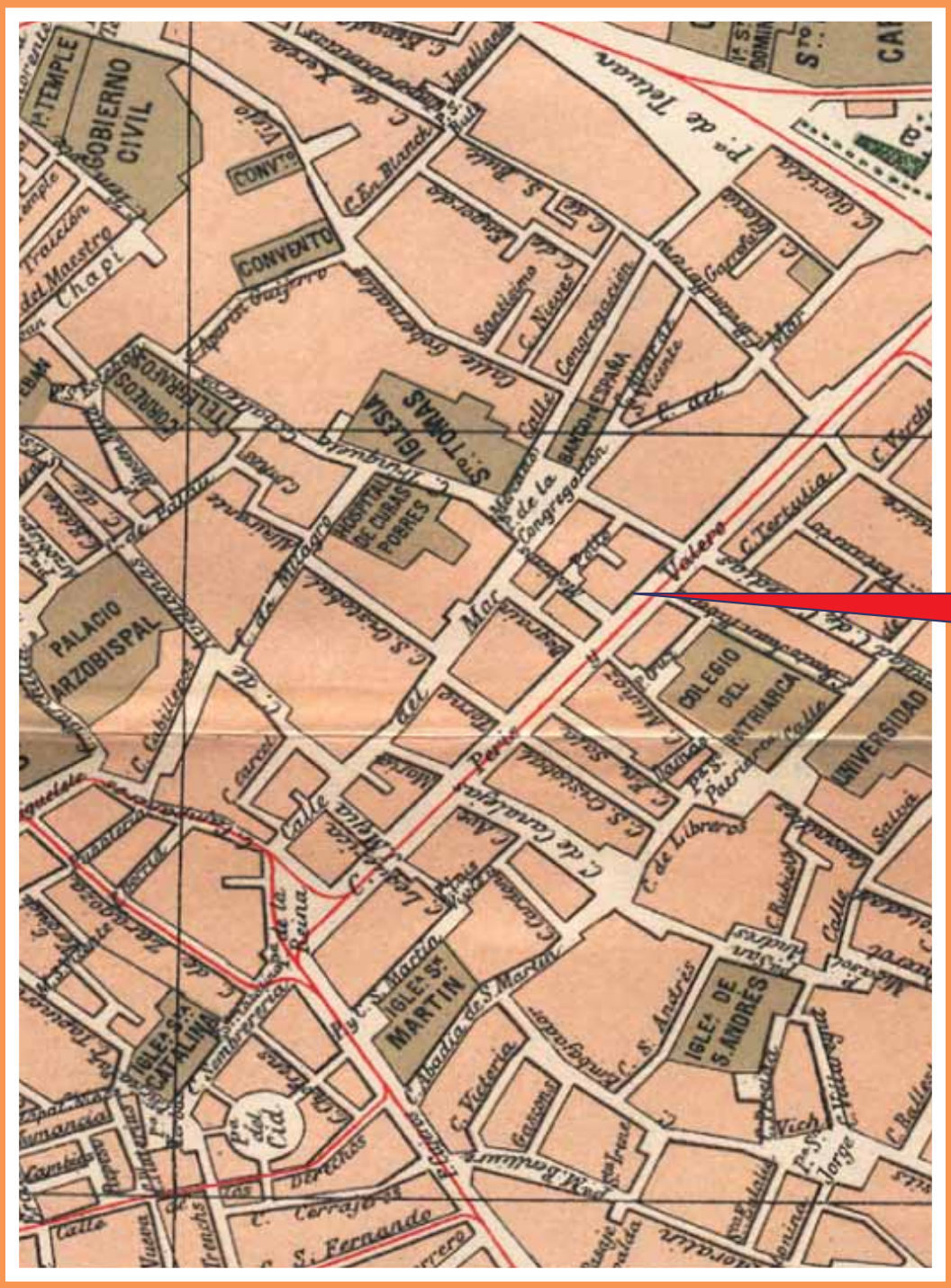

Plano de la situación de la Sociedad Valenciana de Agricultura a finales del Siglo XIX (Revista Geográfica Española) La calle de la Paz se denominaba entonces Peris y Valero

1888 1889

X PRESIDENTE

SR. DON FERNANDO MIÑANA Y CARRILLO

Ocupó la presidencia desde el 27 de diciembre de 1888 hasta el 31 de diciembre de 1889 en que cesó.

El Sr. Miñana fue muy pocos años miembro de la Sociedad Valenciana de Agricultura, pues ingresó en la entidad en la promoción de los señores propuestos en Junta del día 22 de abril de 1884. El 1 de enero de 1890 cesó como socio.

A consecuencia de haber sido reformado el reglamento de la Sociedad en el tiempo que fue presidente el conde de Buñol, el día 27 de diciembre de 1888, se procedió a la elección de la nueva Directiva, resultando elegidos los siguientes señores: presidente por 40 votos D. Fernando Miñana, vicepresidente por 38 votos D. Emilio Ferraz, vocal D. Rafael Pascual y D. Vicente Nácher, tesorero por 40 votos D. Ricardo Hilario, secretario por 40 votos D. Eduardo Jiménez y bibliotecario por los mismos votos D. Francisco Marco Bori.

Gran amigo y consocio del marqués de Campo y uno de los que explotaron la construcción del ferrocarril de Valencia a Almansa.

El Sr. Miñana, fue hijo de una modesta familia de Villanueva del Grao, nacido en dicho poblado en el año 1814. Marino mercante y gran emprendedor llegó a conseguir una gran fortuna.

El 8 de febrero de 1889 se acordó celebrar dos bailes de máscaras a pesar del déficit con el que contaba la Sociedad.

La Alameda hacía 1888

D. Fernando Miñana era muy aficionado a los caballos y coches. Se casó con Doña María Grimal Montal, viuda catalana. Al morir el Sr. Miñana el día 15 de octubre de 1890, a los 76 años de edad, última víctima del cólera del citado año, la viuda se lo llevó todo a Barcelona, dejando desmantelada la casa que poseía en la calle Baja, que más bien parecía un museo por los cuadros y objetos de valor que conservaba que una vivienda familiar.

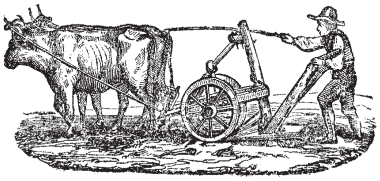

Grabado de la Revista Agricultura
1873

JUNTA DIRECTIVA
Fecha aprobación 27 diciembre 1888

Presidente:	Don Fernando Miñana y Carrillo
Vicepresidente 1º:	Don Emilio Ferraz Monterde
Vicepresidente 2º:	Don Antonio Zarranz Beltrán
Secretario general:	Don Eduardo Giménez Valdivieso
Vicesecretario y Bibliotecario:	Don Francisco Marco Bori
Tesorero:	Don Ricardo Hilario y Ortells
Vocal 1º:	Don Rafael Pascual
Vocal 2º:	Don Vicente Nácher Roca

Consola en el acceso al edificio social

1890 — 1891

XI PRESIDENTE

SR. DON JOAQUÍN ROSSELL Y GIL

Por 21 votos de los 38 electores fue elegido presidente de la Sociedad Valenciana de Agricultura, en sesión del 31 de diciembre de año 1890. Ocupó el cargo sólo un año.

Nació el 15 de abril de 1844 en la población de Viver, hijo de la distinguida familia de los Rossell y sobrino del general de este apellido. Fue de ideas más que liberales y muy culto. Se licenció en Derecho Civil y Canónico en la Universidad Literaria de Valencia. Entusiasta defensor del general Prim, hizo una gran carrera política hasta el año 1874, debido a sus simpatías por el rey Amadeo I de Saboya. Fue diputado a Cortes por Chelva, gobernador civil de Castellón, Murcia y Huesca. Ocupó el cargo de subsecretario del ministerio de la Marina.

En su directiva ejerció de vicepresidente D. Eduardo Maestre, de ideas eminentemente conservadoras; secretario D. Eduardo Jiménez Valdivieso, de ideas opuestas al Sr. Rossell. Este hecho es prueba evidente de que no se tenía en cuenta las ideas políticas de los directivos.

En 1891 se terminó de instalar el alumbrado eléctrico en las dependencias de la Sociedad. Este mismo año murió el gran catedrático naturalista Dr. Arévalo Baca, redactor de la revista Agricultura Valenciana, durante varios números.

Contrario a la restauración borbónica, al subir al trono Don Alfonso XII, se retiró de la política, no volviendo a desempeñar ningún cargo político oficial, dedicándose a cuidar y fomentar sus numerosas fincas agrícolas.

FERIA DE JULIO

Se restauró el mobiliario y el pabellón ferial, deteriorado por el paso del tiempo. Se encargó a la Casa de Nuestra Señora de la Misericordia la confección de un nuevo toldo. El presidente invitó a todas la autoridades: generales del ejército, coroneles con rango, presidentes de sociedades y directores de periódicos mediante invitación y personalmente al cardenal arzobispo, capitán general, gobernador civil, presidente de la Audiencia y alcalde.

La primera batalla de flores tuvo lugar en el año 1891 y se debió al barón de Cortes, D. Pascual Frígola, presidente de Lo Rat Penat

El primer sello del escudo de la Sociedad Valenciana de Agricultura que se tiene noticias aparece el 2 de enero de 1891

En noviembre de 1891 se decidió que la admisión de socios numerarios se efectuara en votación secreta por medio de bolas, no debiéndose admitir aquél que saquese dos bolas negras.

El 31 de diciembre de ese mismo año, toda la Junta Directiva dimitió, en virtud de ciertas discrepancias entre sus miembros

Las simpatías con las que contaba en la Sociedad, supuso que lo religieran.

Murió en Valencia a la edad de 70 años el 3 de mayo de 1914.

JUNTA DIRECTIVA
Fecha aprobación 31 diciembre 1889

Presidente:	Don Joaquín Rossell y Gil
Vicepresidente 1º:	Don Juan Busutil Montón
Secretario general:	Don Eduardo Giménez Valdivieso
Vicesecretario:	Don Enrique de Alzaga Fernández
Tesorero:	Don Ricardo Hilario y Ortells
Vocal 1º:	Don José Mª García
Vocal 2º:	Don Juan Llombart

1892 1894

XII PRESIDENTE

EXCMO. SR. DON JOAQUÍN SANTONJA Y LISBONA

En la sesión celebrada el 29 de diciembre de 1891 y por 57 votos fue elegido el Sr. Santonja, cuya presidencia duraría hasta el 15 de enero de 1894 fecha en la que dimitió.

Hijo de distinguida familia valenciana, nació en el año 1845. Fue una de las más relevantes y distinguidas figuras políticas de Valencia, afiliado al partido liberal, entró a formar parte del Ayuntamiento de esta ciudad, siendo nombrado alcalde presidente de dicho Cabildo municipal y ejerciendo el cargo desde el 20 de febrero de 1896 hasta el primero de julio de 1897. Teniendo presente sus excelentes condiciones personales y lo admirablemente que desempeñó el cargo de alcalde, fue propuesto para la Diputación Provincial donde fue elegido presidente.

Don Joaquín también desempeñó el cargo de cónsul de Portugal en Valencia.

En enero de 1892 se nombró una comisión para que, junto al Ateneo Mercantil y la Cámara Oficial de Comercio de Valencia, se potenciara la presencia valenciana en la Exposición Agrícola Industrial a celebrar en Madrid.

FERIA DE JULIO

En el mes de julio se instaló el Pabellón de la Feria y la compañía Telefónica lo dotó de una red gratuita para uso exclusivo de los socios.

Típica grupa valenciana

A finales de 1893 se abrió una recaudación para los náufragos del último temporal acaecido, recogiéndose 24,50 pesetas entre los socios.

Durante su presidencia se hicieron algunas reformas en la casa social, que eran de urgente necesidad.

Destacaban de D. Joaquín sus bondades, su envidiable carácter y su amabilidad, que hizo que captase las simpatías de todos los socios, tanto es así, que volvió a ser elegido presidente el año 1904.

Tan distinguido e ilustre caballero, falleció el 30 de marzo de 1918.

JUNTA DIRECTIVA
Fecha aprobación 29 diciembre 1891

Presidente:	Excmo. Sr. Don Joaquín Santonja y Lisbona
Secretario general y Contador:	Don Manuel Cort Gozálvez
Vicesecretario:	Don Jesús R. Casaus Don Ricardo Quesada
Tesorero:	Don Ricardo Hilario y Ortells
Vocal 1º:	Don Juan Arquimbau
Vocal 2º:	Don José Belenguer Besols

JUNTA DIRECTIVA
Fecha aprobación 30 noviembre 1892
29 diciembre 1893

Presidente:	Excmo. Sr. Don Joaquín Santonja y Lisbona
Vicepresidente:	Don Enrique de Alzaga Fernández
Secretario general y Contador:	Don Manuel Cort Gozálvez
Vicesecretario y Bibliotecario:	Don Jesús R. Casaus Don Ricardo Quesada
Tesorero:	Don Manuel Cuber
Vocal 1º:	Don Juan Arquimbau
Vocal 2º:	Don Antonio Ibáñez

Cuadro de presidentes de la Real Sociedad Valenciana de Agricultura y Deportes, desde su fundación hasta nuestros días

1894 1894

XIII PRESIDENTE

EXCMO. SR.
DON ENRIQUE PUIGMOLTÓ Y MAYANS
CONDE DE TORREFIEL
Y VIZCONDE DE MIRANDA

Este ilustre por muchos conceptos valenciano, nació en la Villa de Onteniente, el día 11 de agosto de 1829. Sobrino del eminente político valenciano Don Luis Mayans.

Desempeñó el cargo desde el 15 de enero de 1894 hasta el 31 de diciembre del mismo año. Por motivos de salud, presentó su dimisión con carácter irrevocable.

El Sr. Puigmoltó en el año 1838, salió de alférez de la Academia Militar de Ingenieros, marchando a campaña y combatiendo contra los carlistas en la región catalana, donde logró el primer ascenso en su carrera, por méritos de guerra.

En 1856, por su lucha contra los revolucionarios, en las calles de Madrid, fue condecorado con la Cruz de primera clase de San Fernando.

Como comandante al frente de la Guardia Civil, en 1869, tomó cuatro barricadas en Valencia.

Eminentemente monárquico, desempeñó las comandancias de Ingenieros de Barcelona y de Valencia, siendo coronel del cuerpo.

En el año 1878, fue ascendido a general de brigada, mandando la plaza de Valencia en 1883.

En 1891, fue nombrado subinspector de Ingenieros en las capitanías de Valencia y de Sevilla, siendo general de división pasó a la ciudad condal.

Como político fue diputado a Cortes por Enguera.

Por imperativos de la edad, pasó a la reserva en 1894, cuando ya era conde de Torrefiel, por haber fallecido su padre en 1890.

Diariamente frecuentaba la Sociedad, cuando estaba en la plaza de Mirasol, cercano a su casa-palacio, siendo muy amenas, sus partidas de tresillo.

La Sociedad únicamente podía permitirse el subsistir, debido a su flaca economía, aún así contribuía con los más necesitados, caso es la Asociación Protectora de los Niños, que durante varios años recibió donativos y regalos de esta Sociedad.

Tan distinguido militar, falleció el 27 de diciembre de 1900.

Batalla de flores

JUNTA DIRECTIVA
Fecha aprobación 15 enero 1894

Presidente:	Excmo. Sr. Conde de Torrefiel
Vicepresidente:	Don Enrique de Alzaga Fernández
Secretario general y Contador:	Don Manuel Cort Gozálvez
Vicesecretario y Bibliotecario:	Don Jesús R. Casaus Don Ricardo Quesada
Tesorero:	Don Manuel Cuber
Vocal 1º:	Don Julio Santonja
Vocal 2º:	Don Antonio Ibáñez

Actual salón Comedias, dedicado a restauración

1895 1895

XIV PRESIDENTE

SR. DON JOAQUÍN ROSSELL Y GIL

Fue elegido por segunda vez, por dimisión del conde de Torrefiel, en vista de su quebrantada salud, pero a pesar de todo, tras la elección le hizo entrega de la presidencia personalmente el día 4 de enero de 1895.

El Sr. Rossell fue nombrado presidente el 31 de diciembre de 1894, por 24 votos. Su Junta Directiva estaba formada por D. Luis Jáudenes, vicepresidente; barón de Bugete, tesorero y D. Eugenio Mazarredo, vocal 2º.

Su presidencia fue muy breve, pues alegando sus prolongadas ausencias de Valencia, presentó la dimisión con carácter irrevocable el día 23 de mayo, siendo admitida, en sesión de 9 de junio del mismo año.

En vista de la dimisión del Sr. Rossell, quedó como presidente accidental, desde este mes y hasta final de año D. Luis Jáudenes Villalonga.

En el mes de julio se plantó el pabellón ferial y se nombró una comisión, cuya gestión al frente del mismo dió un superávit de 332,50 pesetas.

JUNTA DIRECTIVA
Fecha aprobación 31 diciembre 1894

Presidente:	Don Joaquín Rossell y Gil
Vicepresidente:	Don Luis de Jáudenes Villalonga
Secretario general y Contador:	Don Manuel Cort Gozálvez
Tesorero:	Ilmo. Sr. Barón de Bugete
Vicesecretario y Bibliotecario:	Don Jesús R. Casaus Don Ricardo Quesada
Tesorero:	Don Manuel Cuber
Vocal 1º:	Don Julio Santonja
Vocal 2º:	Don Eugenio Mazarredo
Comisión de Contadores:	Don Enrique Victoria Don Francisco Sanchis Franco Don José Giménez Serrano

1896 1897

XV PRESIDENTE

EXCMO. SR. DON VICENTE NOGUERA Y AQUAVERA, MARQUÉS DE CÁCERES

De ilustre familia valenciana, nació el 17 de abril de 1857. Cursó Derecho en la Universidad Literaria de Valencia.

El título de marqués de Cáceres fue creado en el año 1790.

Fue elegido presidente en la Junta General de 1 de enero de 1896, ocupando el cargo hasta el 3 de enero de 1898.

D. Vicente, de ideas conservadoras, en el año 1891, ya representó al distrito de Torrente, como diputado a Cortes.

A la muerte de D. Antonio Canovas, continuó en dicho partido conservador, a las ordenes del duque de Tetuán. Cuando se produjo la fusión de todos los elementos disidentes del partido liberal conservador, siguió bajo la Jefatura de Silvela.

Además de Torrente, fue diputado a Cortes por los distritos de Enguera, Llíria, Sagunto y más tarde sería elegido senador por la provincia de Valencia.

Estaba en posesión de diversas condecoraciones, entre las que citaremos, la de Caballero Gran Cruz de Carlos III, Gran Cruz de Isabel la Católica, Gentil hombre, con ejercicio de S.M., Caballero Hidalgo de la Nobleza de Madrid, etc...

Reformó el Reglamento de la Sociedad, proponiendo para salvar la deuda la emisión de un empréstito, consistente en 200 acciones de 50 pesetas. Planteó también la posibilidad de convertir el jardín de la Sociedad en un velódromo para los muchos aficionados a la bicicleta.

Se reunió en los locales de la entidad, la recién creada Sociedad Polo-Club de carácter ecuestre, acordándose en estas reuniones su instalación en los terrenos del Camino del Grao y llegó a plantearse una futura fusión con la Sociedad Valenciana de Agricultura.

En el mes de febrero de 1896 se celebró un baile de máscaras, abonándose la cuota de 10 pesetas.

En el mes de julio de 1897 se instaló el pabellón que costó de montar y desmontar 1.125 pesetas, según factura del carpintero Perales.

En febrero de 1897, el partido Canovista de Valencia, que estaba muy desunido, incrementó sus rencillas, dando un espectáculo lastimoso, tal como se narraba en el Almanaque de Las Provincias:

"El vizconde de San Germán, Tatay y Cardona proclamaron la Jefatura del marqués de Cáceres, oponiéndose a ella el conde de Buñol, el alcalde Santonja, etc. decidiendo sobre la cuestión D. Antonio Cánovas. Éste confió la Jefatura que había establecido el marqués del Tremolar (enfermo y casi imposibilitado), y estableció que el gobernador dirigiese la política interior en Valencia."

Por estas fechas se vió con preocupación las graves insurrecciones en las colonias de Filipinas y Cuba.

Se suscribió por parte de la Sociedad un fondo de 500 pesetas atendiendo a un llamamiento del Gobierno Civil, que recababa fondos para los niños huérfanos de oficiales fallecidos en las campañas de Cuba y Filipinas.

La Sociedad en estas fechas únicamente se dedicaba a fines recreativos y no a los fines agrarios por los que había sido fundada.

En junio de 1897 por Real Decreto, se aprobó la anexión de Vilanova del Grao, Pueblo Nuevo del Mar y Campanar a la ciudad, con la oposición de sus vecinos.

Calle Chapa, en Vilanova del Grao. Al fondo la torre de Santa María del Mar

SENYERA PARA EL CÍRCULO VALENCIANO DE BUENOS AIRES

Según consta en acta de 23 de junio de 1897 se aprobó la aportación de 50 pesetas a la Sociedad Lo Rat Penat, para contribuir al regalo de una Senyera con destino al Círculo Valenciano de Buenos Aires.

En noviembre de este año, con motivo de las grandes inundaciones sufridas en el Grao y Nazaret, la Sociedad abrió una suscripción para los damnificados.

Pabellón del Ayuntamiento
en el Real de la Feria

El marqués de Cáceres, falleció el 3 de agosto de 1919, a los 62 años de edad, causando gran condolencia, por las simpatías de que gozaba, no solo entre los socios, sino entre los muchísimos amigos con que contaba.

Casilleros de la Sociedad alegóricos a la agricultura
valenciana

SECRETARIOS
QUE HA TENIDO LA SOCIEDAD CON DISTINTOS PRESIDENTES

(Al no conservarse los libros de actas de las Asambleas Generales de 1895 al año 1915 no se puede saber los miembros que componían las distintas Juntas Directivas)

1896-1897
Presidente: Excmo. Sr. Marqués de Cáceres
Secretario: Don Luis Ordeig Fos

1898
Presidente: Excmo. Sr. D. Vicente López y Puigcerver
Secretario: Don Luis Ordeig Fos
Don J. Monleón
Don Manuel Ballesteros y García

1899-1900
Presidente: Excmo. Sr. D. Carlos Testor y Pascual
Secretario: Don José Maestre Laborde
Don Manuel Ballesteros y García

1901-1902
Presidente: Don Enrique de Alzaga y Fernández
Secretario: Don José Maestre Laborde Boix

1902
Presidente: Ilmo. Sr. Don Antonio de Torres y Orduña
Secretario: Don José Maestre Laborde Boix

1903-1904
Presidente: Ilmo. Sr. Don Ricardo Hilario y Ortells
Secretario: Don Carlos Corbí de Orellana

1905
Presidente: Excmo. Sr. Don Joaquín Santonja y Lisbona
Secretario: Don Eduardo Sanchis

1906
Presidente: Ilmo. Sr. Don Ricardo Hilario y Ortells
Secretario: Don Ricardo Santomá

1907
Presidente: Don Mariano Barranco y Caro
Secretario: Don Ricardo Santomá

1908
Presidente: Don Manuel Cort Gozálvez
Secretario: Don Francisco Marco Bori

1898 1898

XVI PRESIDENTE

EXCMO. SR. DON VICENTE LÓPEZ Y PUIGCERVER

Elegido en la Junta General del 30 de diciembre de 1897, presidió la Sociedad durante todo el año 1898. Este año le tocó, por sorteo, cesar en el cargo, a pesar de haberlo desempeñado con la general complacencia de todos sus consocios.

El Sr. Puigcerver, nació en Madrid el 15 de agosto de 1844. A los 17 años ya había ingresado en el ejército, en el Cuerpo de Estado Mayor.

Por sus brillantes intervenciones militares en Despeñaperros, obtuvo el grado de comandante. Más tarde se le concedió la Cruz Roja del Mérito Militar y en la acción de Montejurra, ascendió a teniente coronel. En 1905 fue nombrado general, pasando a ser jefe de Estado Mayor en el ministerio de la Guerra.

Su hermano Don Joaquín fue ministro de la Corona y él ostentó los cargos de diputado a Cortes durante varias legislaturas. En repetidas ocasiones fue gobernador civil por varias provincias.

En el año 1881 fue director General del Instituto Geográfico y Estadístico, jurado de la Comisión Internacional de Ciencias Geodésicas, etc.

Ostentaba las Grandes Cruces de Carlos III, la de Isabel la Católica, la de San Hermenegildo. Era Caballero de la Legión de Honor de Francia, Cruces de San Lázaro y San Mauricio de Italia, etc.

Contrajo matrimonio con una hija de los Sres. Abargues, distinguida familia valenciana, retirándose en su casa de la calle del conde Trénor, en los últimos años de su vida.

LA GUERRA DE CUBA

En los primeros días de abril se 1898 aumentó entre la población la preocupación y excitación por la guerra en Cuba.

El día 2, se celebró en los locales de la Sociedad una reunión de todas las sociedades recreativas para adherirse a la idea de realizar una suscripción nacional, surgida en Madrid, con el fin de construir un acorazado que se llamase “España”.

En mayo de este año España estuvo en estado de guerra.

Soldados españoles en la Guerra de Cuba

A pesar de las circunstancias se celebró una desanimada Feria, pero la Sociedad no montó el Pabellón, ni tampoco se realizó la tómbola de la Asociación de Nuestra Señora de los Desamparados.

Don Vicente López, pundonoroso y valiente militar, falleció el 21 de marzo de 1911.

1899 — 1900

XVII PRESIDENTE

EXCMO. SR. DON CARLOS TESTOR Y PASCUAL

Fue presidente de la Sociedad desde el día 3 de enero de 1899, hasta el 31 de diciembre de 1900, en que cesó.

Natural de Valencia, nació el 8 de agosto de 1850.

Se licenció en Derecho por la Universidad Literaria de Valencia, inscribiéndose en el Colegio de Abogados de la ciudad en el año 1870.

Entró de oficial en la secretaría de la Diputación Provincial, donde estuvo poco tiempo ya que encaminó sus pasos hacía la política y al ejercicio de la abogacía.

Fue elegido diputado a Cortes por Torrent y Enguera, en varias legislaturas y senador por la provincia.

Ostentó el cargo de director General de Agricultura, director de Pósitos y subsecretario de Gracia y Justicia.

Ejerció varios cargos en el Colegio de Abogados de Valencia. Su gran facilidad de palabra le distinguía.

Gran aficionado a la poesía, era el lector casi obligado en la Sociedad Lo Rat Penat.

Cabalgata en la Feria de 1899

Entrada al recinto de la feria en 1900

Hay que señalar que la Feria de Julio se creó para evitar la desbandada de ciudadanos que tenia lugar después de las corridas de toros de San Jaime y Santa Ana y que perjudicaba al comercio al quedar desierta la ciudad.

Estatua del poeta Ribera en medio de la Bajada
de San Francisco, hoy plaza del Ayuntamiento

En abril de 1899, la Sociedad junto a otras entidades ajenas a la política, fue convocada por la Cámara de Comercio y el Ateneo Mercantil para proceder unidas a representar a las clases independientes, llamadas neutras, ante las revolucionarias ideas que estaban llevando a cabo los Sres. Blasco Ibáñez y Morata.

En julio de 1899 se instaló el pabellón de Agricultura y se realizó una tómbola a beneficio del sanatorio de Porta-Coeli.

En su Junta Directiva estaba como secretario Don Francisco Maestre Laborde-Boix, conde de Salvatierra de Álava, que fue gobernador civil de Barcelona y alcalde de Valencia.

El Sr. Testor falleció el 1 de enero de 1926.

Pabellón de la Agricultura, según foto de archivo de la Sociedad

Salón Paz en la actualidad

1901 1902

XVIII PRESIDENTE

SR. DON ENRIQUE DE ALZAGA FERNÁNDEZ

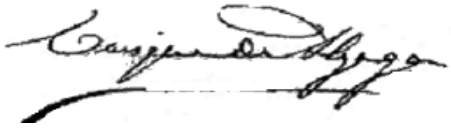

Elegido en la sesión del 29 de diciembre de 1900, ejerció el cargo desde enero de 1901 hasta el 13 de enero de 1902.

El Sr. Alzaga, oriundo de distinguida familia vasca, nació en Valencia en 1856.

Estudió y se licenció en Derecho en la Universidad de Valencia.

Ingresó en el Colegio de Abogados de Valencia en 1884.

Socio de carácter afable y distinguido. Desde octubre de 1879, contaba con las simpatías de todos sus consocios, por eso, le eligieron para que les presidiera.

Era gran aficionado a la política y militaba en el partido conservador. Fue elegido concejal del Ayuntamiento de Valencia y nombrado alcalde el 26 de mayo de 1900, pero no tomó posesión del cargo. Lo desempeñó con carácter interino, D. Francisco Poquet y Poquet, que era primer teniente de alcalde.

Fue presidente de la Comisión Provincial de la Cruz Roja y también subdelegado de la misma entidad.

Desempeñó la presidencia del Sindicato Arrocero.

SOCIEDAD DE TIRO NACIONAL

A finales de mayo de 1901, el doctor republicano Escuder, gestionó la creación en Valencia de la Sociedad de Tiro Nacional y con este objeto se celebró en los locales de la Sociedad una reunión aceptándose la idea y nombrándose una comisión para llevarla a cabo.

Con el fin de que no sufrieran detrimento alguno los intereses de la Sociedad, se convocó Junta General Extraordinaria el 11 de enero de 1902, con las dimisiones de los directivos encima de la mesa. Se planteó la necesidad de buscar un nuevo local donde ubicar la Sociedad, que estuviera más en armonía con las exigencias del ritmo de vida de entonces y procurando de este modo devolverle la vida y dinamismo a la apagada Sociedad Valenciana de Agricultura.

Fiesta de Carnaval
en el Paseo de la Alameda

LOCAL SOCIAL

El 10 de enero de 1902 se arrendó a Doña Rosa Peris, el edificio sito en la calle de la Paz, pagando por el entresuelo y la planta baja 10.000 ptas. anuales y 500 ptas. en concepto de indemnización o reintegro por los gastos de decoro.

Se acondicionaron los locales según los planos realizados por el arquitecto y socio Sr. López Carvayo.

En un principio, parte del edificio social contaba con café y restaurante, sala de armas, con tres mesas de billar y sala de lectura.

El día 2 de junio de ese mismo año, se tomó posesión oficial de los nuevos locales.

Regentó el café restaurante de la Sociedad D. José Mª Gardó, dueño de la cervecería “El León de Oro”.

Cervecería EL LEON DE ORO

Cubiertos de 2'50 pesetas

CUATRO PLATOS

Vino o cerveza - Helado y fruta

Esmerado servicio a la carta.
Para bodas y banquetes, precios reducidos.
Rebaja de precios en las consumaciones.

En 1902 la plantilla de personal estaba constituida por 4 ordenanzas con un sueldo mensual de 75 pesetas, 2 chicos a 25 pesetas, 1 cobrador a 75 pesetas y 1 conserje escribiente a 90 pesetas.

Con el fin de amortizar deudas, se creó una derrama de 50 pesetas por socio.

Se celebraron los tradicionales bailes de carnaval y máscaras y siguió montándose el pabellón ferial con una cuota de acceso de 25 pesetas.

Calle de la Paz con los flameantes postes de alumbrado voltaico

ESCUELA DE ESGRIMA

Se presentó en este año, una solicitud del Sr. Garnier, profesor de esgrima, solicitando ser nombrado profesor de la Sala de Armas de la nueva Sociedad

Don Enrique de Alzaga gozaba de grandes simpatías, por sus excelentes valores personales.

Falleció en el pueblo de Navajas, donde tenía terrenos y allí le sorprendió el fatal desenlace el 6 de junio de 1910.

1902 1902

XVIX PRESIDENTE

ILMO. SR. DON ANTONIO DE TORRES Y ORDUÑA

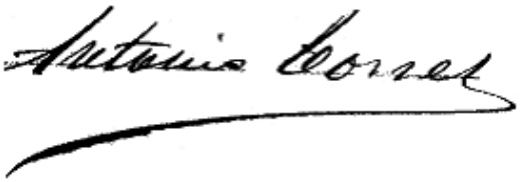

Hijo de distinguida familia, de gran arraigo en la provincia de Alicante, nació el 9 de noviembre de 1848 en Benissa. Se licenció en Derecho en la Universidad de Valencia.

Su carrera política comenzó en el año 1880, al ser elegido diputado a Cortes. Esta representación la ejerció durante varias legislaturas.

Fue senador por el partido conservador en las elecciones de los años 1903, 1907 y 1910 por la provincia de Alicante.

Tenía su casa en la calle del Dr. Romagosa de Valencia, a pesar de ello jamás se inmiscuyó en la política de esta ciudad.

Tomó posesión del cargo de presidente de la Sociedad, el 13 de enero de 1902, cuando los locales ya estaban ubicados en la calle de la Paz. Se eligió como secretario a D. José Maestre Laborde-Boix.

Desempeñó el cargo con el beneplácito y satisfacción de todos los asociados, hasta el 1 de enero de 1903.

Falleció en su hermosa finca El Olivar el 29 de agosto de 1915.

Detalle actual de la escalera

1903 — 1904

XX PRESIDENTE

ILMO. SR. DON RICARDO HILARIO Y ORTELLS

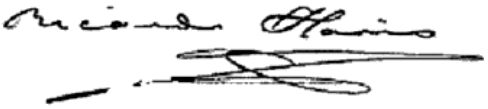

Socio desde 1877, tomó posesión de la presidencia el 1 de enero de 1903, hasta el mes de agosto del año siguiente.

Hijo de una prestigiosa familia, dedicada al comercio, nació en la ciudad del Turia, el día 11 de junio de 1860.

Ingresó en la Sociedad a la temprana edad de 17 años y por sus especiales condiciones personales y bondadoso carácter, supo captarse las simpatías de todos. Esta pudo ser la razón de su reelección como presidente en dos periodos distintos.

Aspecto de la calle de Peris y Valero, hoy Paz, con los toldos característicos de la Sociedad.

Cuando contaba 26 años de socio lo eligieron por primera vez. Se dedicaba al comercio con su hermano José. Tenían un magnífico y próspero almacén de maderas en el Camino del Grao.

Gran aficionado a la agricultura, debido a las fincas rústicas que poseía en el término de Utiel.

Durante su mandato actuó como secretario, Don Carlos Corbí, que gozaba de justas y generales simpatías.

El 23 de enero de 1903, según consta en acta, se encargaron las colgaduras de los balcones, que actualmente se conservan y aún se colocan más de cien años después con motivo de las fiestas patronales.

FERIA DE JULIO

A pesar de la decadencia por la que pasaba la Sociedad, siguió contribuyendo a la Feria de Julio, formando parte de la Junta de Ferias y en las Comisiones de Alameda, Batalla de Flores y Beneficencia de Niños.

Se montó el pabellón tradicional que cuando se desmontaba se guardaba en unos almacenes sitos en la calle Vestuario nº 5.

Don Ricardo Hilario falleció el 12 de septiembre de 1915 en su finca "La Noria", a la temprana edad de 55 años.

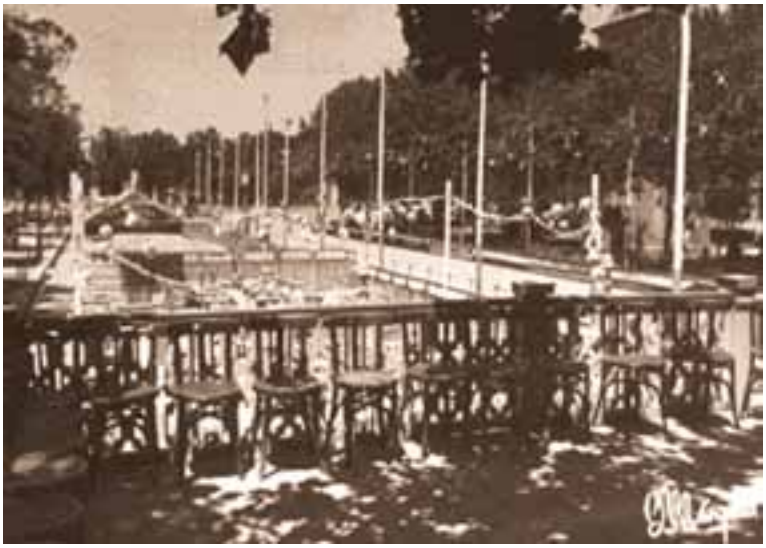

El pabellón en la Alameda

1905 1905

XXI PRESIDENTE

EXCMO. SR. DON JOAQUÍN SANTONJA Y LISBONA

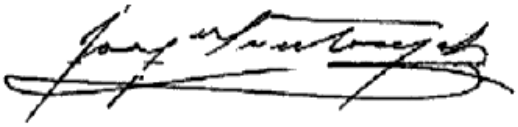

Por segunda vez, elegido presidente de la Sociedad, desde el 31 diciembre de 1904 al 26 de diciembre 1905, tuvo como secretario al distinguido socio D. Eduardo Sanchis Tarazona.

EXPOSICIÓN REGIONAL VALENCIANA

Con motivo de la visita de S.M. el Rey Don Alfonso XIII a Valencia, la Sociedad quiso rendirle pleitesía, haciendo un esfuerzo inmenso dentro de su modesta economía que ascendía a 17.801 pesetas.

Para tal acontecimiento se instalaron dos tribunas en la acera de la calle de la Paz, y se adornó la fachada.

Se instaló el pabellón de la Feria en la Alameda, colocando dos graderías para acomodar a 1.200 personas.

Durante su paso por la calle de la Paz, tal como refleja el Almanaque de Las Provincias, “Las ovaciones fueron extraordinarias, especialmente al pasar por delante del Círculo Militar, del Casino de Agricultura y de las tribunas que había construido el Círculo liberal y la Juventud monárquica”.

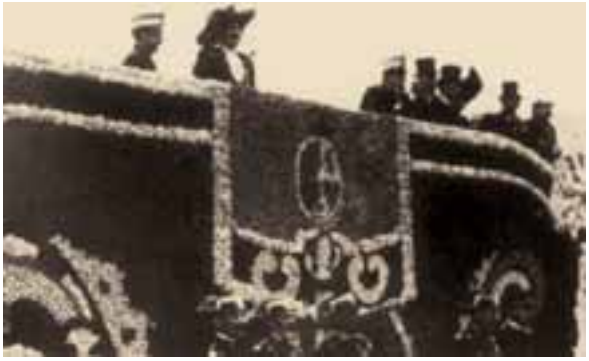

Tribuna en la Batalla de Flores
con S.M. el Rey

La Sociedad presentó una carroza en la Batalla de Flores, con el lema "Lámpara griega" y 15.000 ramilletes. Los socios podían acceder al Pabellón pagando 10 pesetas y con derecho a dos pases para señoras.

S.M. Alfonso XIII en la Exposición Regional

La Sociedad, seguía contribuyendo a obras de caridad como lo demuestra la suscripción que abrió para la adquisición de ropa para los pobres.

Es de destacar la contratación del afamado guitarrista Francisco Tárrega para que ofreciera un concierto en la Sociedad, según consta en acta de fecha 25 de febrero de 1905.

El fallecimiento de Don Joaquín Santonja ocurrió el 30 de marzo de 1918, y fue muy sentido convocando una gran manifestación de duelo. Acudió el clero con Cruz alzada, asilados de las Hermanitas de los Pobres, niños del Colegio Imperial de San Vicente Ferrer, religiosas de Nuestra Señora de la Esperanza, etc.

El féretro fue conducido a hombros de los aparceros y colonos del finado, rodeado por maceros del Ayuntamiento y de la Diputación Provincial. Acudió también en pleno el Ayuntamiento de Valencia.

1906 1906

XXII PRESIDENTE

ILMO. SR. DON RICARDO HILARIO Y ORTELLS

Por segunda vez, elegido presidente de la Sociedad. Lo fue desde el 26 diciembre de 1905 al 27 de diciembre 1906.

Su reelección fue una demostración del afecto y adhesión con que contaba su persona.

Cambió el reglamento de la Sociedad, acordando que, a partir de mayo de1906, tendrían voz y voto en la Sociedad los numerarios con más de 6 meses de antigüedad.

La calle de Peris y Valero, actual Paz en los números 42 y 44
se situaba el Palace Hotel

Concienciado con los más pobres, se hacían habituales donaciones a la Asociación Valenciana de Caridad

El pabellón de la Agricultura, con su típica silueta chinesa

En 1906 se instaló el pabellón en la Feria de Julio y se celebraron los bailes del Carnaval.

1907 1907

XXIII PRESIDENTE

SR. DON MARIANO BARRANCO Y CARO

Elegido por unanimidad en la Junta General del 24 de enero de 1907, tomó posesión el día 26 del mismo mes y año.

El Sr. Barranco, valenciano, hijo de Don Fernando Barranco y Doña Mercedes Caro, nació en 1868. De una brillante posición social, se dedicó a cuidar sus propiedades.

Contrajo matrimonio con Doña Rosalía Mayans, de familia valenciana y tuvieron seis hijos.

Instaló el alumbrado eléctrico en el Salón de la Chimenea, que pareciéndole pequeño hizo gestiones para trasladarlo a una casa de la misma calle, esquina a la del Ave Maria, propiedad del Sr. Palacios, pero ante el precio exagerado que le pedían, desistió de sus propósitos.

Fue una persona muy distinguida de Valencia y como agricultor ingresó como socio de número de la Sociedad.

Por sus excelentes condiciones de carácter y de hombre emprendedor, captó la simpatía de sus consocios. Fue presidente hasta su fallecimiento, aunque le sustituyó temporalmente el vicepresidente D. Fausto Pérez.

El Sr. Barranco falleció, víctima de un ataque de uremia el 26 de julio de 1907 en su casa, frente al Casino en la calle de Comedias nº 9.

Sala de Consejos en la actualidad

1908 1908

XXIV PRESIDENTE

SR. DON MANUEL CORT GOZÁLVEZ

En la Junta General del día 20 de diciembre de 1907 fue nombrado presidente y tomó posesión el 1 de enero de 1908.

Su mandato duró hasta el 1 de enero de 1909 en el que fue elegido nuevamente el Sr. Hilario y Ortells.

Nacido en la ciudad industrial de Alcoy en 1853, tuvo que trasladarse a Madrid por las revueltas de aquella época que afectaron notablemente a su familia. Más tarde regresaría a Valencia con carácter definitivo.

Ingresó como socio en 1880 y contrajo matrimonio con Doña Trinidad Álvarez.

Fue cónsul de la República del Salvador en nuestra ciudad, así como consejero de la Caja de Ahorros y Monte de Piedad, durante muchos años.

Perteneció a la Junta de la gran Asociación de Nuestra Señora de los Desamparados y fue vocal de la Junta Provincial de Instrucción Pública y de la Local de Primera Enseñanza.

Como anécdota diremos que en junio de 1908 se acordó instalar dos cajas en los salones de la Sociedad, una para las propinas de los empleados y otra para contribuir a la Asociación Valenciana de Caridad.

Durante su mandato actuó como secretario D. Francisco Marco Bori.

Gran aficionado al turismo, realizó numerosos viajes para estudiar los progresos de otras naciones. En el extranjero le sorprendió la guerra de 1914.

Una angina de pecho le produjo la muerte repentina en el Hotel de la Corte en Madrid el 21 de septiembre de 1914.

Sala actual de Canasta en la 3ª planta